Sujet n°272 : Prescription et analyse du frottis sanguin

Spécialité : Hématologie / Infectiologie

Date : Février 2024
Auteur : COSTE Arthur
Relecteur(s) : Pierre-Edouard DEBUREAUX & Alexis TALBOT, Lucie-Lou VIAL (DES MAR, EN 2023)

Domaine d'apprentissage principal	Entretien/interrogatoire
Domaine d'apprentissage secondaire	Stratégie diagnostique
Item(s) en lien avec la station	170 : Paludisme
Situation(s) de départ en lien avec la station	SDD-222 : Prescription et analyse du frottis sanguin
Matériel nécessaire à la station	Une impression d'un frottis sanguin et d'un bilan biologique
Contexte de la station	Consultation médicale

ECOS TACFA
INSTRUCTIONS POUR LE/LA CANDIDAT.E

Contexte :
Vous êtes médecin de garde aux urgences du CHU de la région. Vous recevez un soir d'été Madame F., 45 ans, originaire du Burkina Faso. Elle consulte pour de la fièvre et a mal au ventre. Elle se sent mal depuis deux jours.

Vous recontrôlez les constantes en entrant dans le box : pression artérielle 123/87 mmHg, fréquence cardiaque 79/min, saturation 96% en air ambiant, température corporelle 38.7°C. Glycémie 5.8 mM. L'examen clinique est sans particularité.

Consignes :
Vous avez 8 minutes :

- Interroger la patiente
- Interpréter le résultat du bilan biologique qui vous est fourni
- Formuler une hypothèse diagnostique

Vous ne devez pas :

- Examiner la patiente
- Prescrire de médicaments

Attention : Vous avez 8 minutes. Au signal sonore, passez à la station suivante.

Il s'agit d'une station avec patient standardisé.

ECOS TACFA
GRILLE D'EVALUATION

Consigne(s) à l'évaluateur :

Aptitudes cliniques (max 15 items)		
Interroger la patiente		
1.1	Contexte de voyage en zone d'endémie palustre	**1 point**
1.2	Prise d'une prophylaxie antipaludéenne	**1 point**
1.3	Contage ou personnes malades dans l'entourage	**1 point**
1.4	Rechercher les symptômes neurologiques, digestifs, infectieux	**1 point**
1.5	Antécédents médicaux personnels	**1 point**
Interpréter le résultat		
2.1	Pas de trouble hématologique ou ionique	**1 point**
2.2	Fonctions rénale et hépatique préservées	**1 point**
3.3	Frottis avec présence de parasitose à plasmodium	**1 point**
3.4	Pas de critères de gravité biologique	**1 point**
4	Hypothèse diagnostique : Paludisme	**1 point**
5.	Précise que le paludisme n'est pas grave	**1 point**
Communications et attitudes (ICI) (max 5 grilles)		

2. APTITUDE À QUESTIONNER

Performance Insuffisante 0 point	**Performance Limite** 0,25 point	**Performance Satisfaisante** 0,5 point	**Performance Très Satisfaisante** 0,75 point	**Performance Remarquable** 1 point
Pose des questions fermées ou trop directives ou qui ne répondent pas aux objectifs Utilise le jargon médical	Pose des questions qui s'éloignent des objectifs Utilise quelques fois un jargon médical sans explication	Utilise différents types de questions couvrant les éléments essentiels Utilise quelques fois un jargon médical mais toujours avec explications	Pose des questions précises couvrant la plupart des éléments avec quelques omissions mineures Utilise le langage approprié	Pose les questions avec assurance et savoir-faire

5. COMMUNICATION NON VERBALE

Performance Insuffisante 0 point	Performance Limite 0,25 point	Performance Satisfaisante 0,5 point	Performance Très Satisfaisante 0,75 point	Performance Remarquable 1 point
Se comporte de manière inappropriée (p. ex. ne regarde pas son interlocuteur, se comporte de manière offensante ou agressante) ou porte des jugements	Tente d'établir un contact visuel. Présente les difficultés à établir la conversation (p.ex. priorise l'accomplissement de la tâche clinique) et cela peut induire la frustration du patient/pair	Regarde le patient/ pair la majeure partie du temps Établit la conversation	Regarde le patient/ pair la majeure partie du temps Est attentif aux indices du patient/pair et réagit de manière appropriée par son comportement/gestes.	Montre une bonne maîtrise de ses comportements et cherche à les adapter afin de favoriser la conversation /établir une relation.

1. APTITUDE À ÉCOUTER : le patient / le pair

Performance Insuffisante 0 point	Performance Limite 0,25 point	Performance Satisfaisante 0,5 point	Performance Très Satisfaisante 0,75 point	Performance Remarquable 1 point
Interrompt le patient /pair de façon inappropriée Ignore les réponses du patient/collègue	Se montre impatient	Est attentif aux réponses du patient/pair	Est attentif aux réponses du patient/pair Adopte la technique de reformulation si l'information est imprécise ou éloignée des objectifs.	Porte une attention soutenue aux réponses du patient/pair et à ses préoccupations.

TOTAL (max 20 items)	**20 points**

<u>Éléments de rétroaction :</u>

Toute fièvre au retour de zone d'endémie doit faire suspecter un paludisme.
Il faut rechercher les critères de gravité clinique ou biologique qui imposeraient une hospitalisation pour un traitement par voie intraveineuse.
En absence de critères clinique ou biologique de gravité et si bonne compréhension du patient il est possible d'organiser la prise en charge en ambulatoire.

ECOS TACFA

SCÉNARIO ÉTUDIANT IDE SIMULÉ

Consignes génériques pour le patient :

- Ce que tu peux dire spontanément ou sous condition est clairement indiqué
- Si le candidat pose une question dont la réponse ne se trouve pas dans le scénario, n'improvise pas et réponds « je ne sais pas » ou « c'est normal ».

Rappel du scénario du candidat :

Vous êtes Madame F., 45 ans, originaire du Burkina Faso. Vous consultez aux urgences pour de la fièvre, des maux au ventre. Vous sentez mal depuis 2 jours.

Plan de la station ECOS :

La patiente est couchée sur un brancard. Le médecin vient la voir pour l'interroger et l'examiner.

Phrase de démarrage du patient simulé (par <3) :

Bonjour Docteur, je me sens mal depuis 2 jours, je me sens mal et j'ai mal au ventre.

Identité du patient :

Madame F., 45 ans, 1.75, 67 kg

Mode de vie :

Représentante commerciale d'une entreprise de papeterie, mariée, 4 enfants, pas de tabagisme, pas de consommation d'alcool, pas d'allergie.

Comportement global :

Inquiète sur ce qui lui arrive, coopérante à l'interrogatoire et à l'examen clinique.

Pas de vomissements, pas de maux de tête. Pas de toux, pas de signe d'infection urinaire.
Si le candidat vous demande si vous avez voyagé : vous revenez de 2 mois de vacances au Burkina Faso dans votre famille. Pas de prise de prophylaxie anti paludéenne. Pas d'autre personne malade dans l'entourage.

Antécédents personnels :

Rares épisodes de cystite, appendicectomie

Antécédents familiaux :

Père : décédé d'un infarctus du myocarde

Médicaments :

Pas de prise de traitement chronique, PARACETAMOL en automédication si céphalées ou douleurs.

Symptômes positifs :

Maux de ventre depuis 2 jours, diffus. Selles molles.

Constantes :

Pression artérielle 123/87 mmHg, fréquence cardiaque 79/min, saturation 96%, température corporelle 38.8°C. Glycémie 5.8 mM.

Donnée complémentaire :

Photographie du frottis sanguin et résultats du bilan biologique

NE PAS OUBLIER DE METTRE LE DOCUMENT COMPLÉMENTAIRE SUR LE DRIVE

Questions de relance :

(Après avoir été examinée) Qu'est-ce que j'ai docteur ?
(Après avoir été examinée) C'est grave ?
(Après avoir été examinée) Ils sont bons les résultats ?
(Après avoir été examinée) Je vais être hospitalisée ?

ECOS TACFA
FEUILLET ORGANISATEUR (FACULTATIF)

Plan de la station ECOS :

La patiente est couchée sur un brancard. Le médecin vient la voir pour l'interroger et l'examiner.

Matériel nécessaire à la station :

- Une pochette opaque contenant le résultat du frottis sanguin de la patiente
- Feuille de brouillon pour candidat
- Stylo pour candidat
- Feuille de brouillon pour évaluateur
- Stylo pour évaluateur

Documents présents dans la station :

- Feuilles d'évaluation de papier de secours

ECOS TACFA
DOCUMENT COMPLEMENTAIRE À DESTINATION DU CANDIDAT

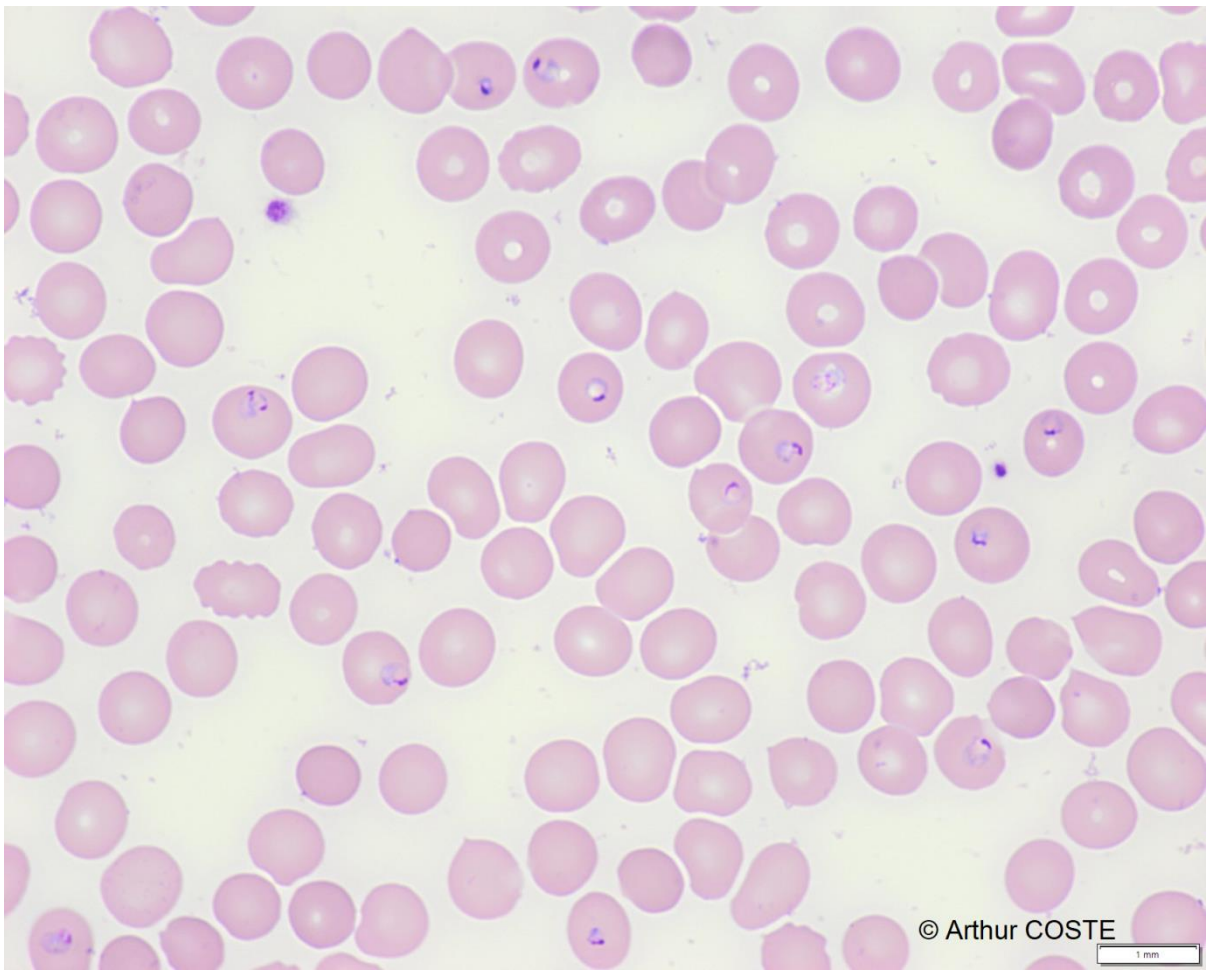

Photographie du frottis sanguin de la patiente, parasitémie estimée à 2%

Résultats du bilan biologique :

Hémogramme : leucocytes 5,4 G/l dont 3,6 G/l de polynucléaires neutrophiles, hémoglobine 13,5 g/dl, plaquettes 228 G/l.
Créatinine 69 µmol/l soit un débit de filtration glomérulaire à 92 ml/min/1,73 m² selon CKD-EPI.
Sodium 136 mM, potassium 4,3 mM, chlore 115 mM.
Bilan hépatique : ALAT 45 UI/L (N<55) ASAT 27 UI/L (N<34), PAL 125 UI/L (N<159) GGT 22 UI/L (N<35), bilirubine totale 12 µM.
CRP 8,5 mg/l.
TSH 2,6 µU/ml.
Lactate artériel 1 mmol/L.